	Título	Código
	INSPEÇÃO AMBIENTAL	EMAP-PC-43
		Versão
		05
	Data	14/08/2019

Elaborado Por	Aprovado por
Jéssica Galvão	Luane Lemos

INDICE

1.0 OBJETIVO	1
2.0 DOCUMENTOS DE REFERENCIA.....	1
3.0 DEFINIÇÕES.....	2
4.0 RESPONSABILIDADES	3
5.0 DESCRIÇÃO DO PROCEDIMENTO	5
6.0 ANEXOS	12
7.0 REGISTROS	12
8.0 HISTORICO DE REVISÃO	13

1.0 OBJETIVO

Estabelecer diretrizes e critérios para a realização de inspeções ambientais na poligonal do Porto do Itaquí, abrangendo seus aspectos ambientais significativos, as situações de risco e seus respectivos sistemas de tratamento e controle ambiental, com a finalidade de assegurar a gestão ambiental e boas práticas ambientais, de forma a contribuir para a prevenção ou correção de eventuais não conformidades.

2.0 DOCUMENTOS DE REFERÊNCIA

- Lei nº 9605 de 12/02/98 - Dispõe sobre as sanções penais e administrativas derivadas de condutas e atividades lesivas ao meio ambiente.
- Lei nº 9.966 de 28/04/00 - Dispõe sobre a prevenção, o controle e a fiscalização da poluição causada por lançamento de óleo e outras substâncias nocivas ou perigosas em águas sob jurisdição nacional.
- Regulamentos de Exploração do Porto Organizado do Itaquí – REPOIT, Resolução nº. 01/98-CAP/Itaquí.

- Procedimento EMAP PO-18: Gerenciamento de resíduos sólidos e líquidos
- Norma ABNT ISO 14000/2015
- Lei nº 12.815, de 5 de junho de 2013. - Dispõe sobre a exploração direta e indireta pela União de portos e instalações portuárias e sobre as atividades desempenhadas pelos operadores portuários.
- Portaria Nº 197/2017 - Aprova a obrigatoriedade do uso de lonas nos costados dos navios;
- Procedimento EMAP PC-56 - Aspectos Ambientais.
- Procedimento EMAP PC-44 – Solicitação de análise ambiental;
- Procedimento EMAP PC-57 - credenciamento e cadastramento de empresas para prestação de serviços no porto do Itaqui
- Procedimento EMAP PC-24 - Comunicação e investigação de incidente e acidente ambiental
- LO 001/2015 SEMA - Licença Operacional do Porto de Itaqui.
- RESOLUÇÃO CONAMA nº 362, de 23 de junho de 2005 - Dispõe sobre o recolhimento, coleta e destinação final de óleo lubrificante usado ou contaminado.
- NR-12 – Segurança no trabalho em máquinas e equipamentos.

3.0 DEFINIÇÕES

- OPERADOR PORTUÁRIO: Pessoa jurídica pré-qualificada para exercer as atividades de movimentação de passageiros ou movimentação e armazenagem de mercadorias, destinadas ou provenientes de transporte aquaviário, dentro da área do porto organizado.
- ASPECTO AMBIENTAL: Elemento das atividades, produtos ou serviços de uma organização que pode interagir com o meio ambiente (ABNT NBR ISO 14001:2004).
- IMPACTO AMBIENTAL: Qualquer modificação do meio ambiente, adversa ou benéfica, que resulte, no todo ou em parte dos aspectos ambientais da organização (ABNT NBR ISO 14001:2004).
- INSPEÇÃO AMBIENTAL: Ação de verificação da conformidade de determinada prática, processo ou produto frente aos padrões que lhes são aplicáveis, apontando as conformidades, não conformidades e boas práticas em relatório de inspeção.

- **NÃO CONFORMIDADE (NC):** É o não cumprimento de qualquer requisito previamente definido (ex.: requisito legal, padrão registrado no controle de padrões da organização, especificação de processo), e/ou refere-se a reclamações procedentes de partes interessadas (clientes e comunidade), onde: Cliente: é o último elo da cadeia de consumo antes do consumidor; Comunidade: qualquer conjunto populacional considerado como um todo, em virtude de aspectos geográficos, econômicos e/ou culturais comuns.

4.0 RESPONSABILIDADES

4.1 A inspeção ambiental deverá ser realizada pela COAMB, na área operacional e área externa, englobando todas as operações pertinentes da contratada/arrendatária/prestadora de serviço/operadora e áreas arrendadas e ocupadas por estas, sempre que possível em conjunto com a área de meio ambiente da contratada/arrendatária/prestadora de serviço/operadora respeitada às responsabilidades abaixo.

4.2 É responsabilidade da Diretoria/gestores das contratada/arrendatária/prestadora de serviço/operadoras:

- Garantir a implementação de rotina de acompanhamento/atendimento inspeções ambientais na unidade sob sua responsabilidade;
- Participar das inspeções ambientais, respeitando a frequência mínima definida nesse padrão e/ou solicitações da COAMB geradas por sua demanda;
- Avaliar periodicamente os resultados de inspeções realizadas pelas áreas operacionais e assegurar que sejam tomadas ações para a melhoria do desempenho ambiental da Unidade sob sua responsabilidade;
- Liderar o processo de melhoria contínua através desta ferramenta

4.3 É responsabilidade da área operacional das contratada/arrendatária/prestadora de serviço/operadoras:

- Realizar inspeção ambiental, sempre que possível acompanhando o representante da área de meio ambiente da COAMB; (a ausência de representante da contratada/arrendatária/prestadora de serviço/operadoras não impede a realização da Inspeção)
- Registrar as não conformidades encontradas em relatórios e apresenta-los a COAMB via e-mail;

- Tratar as não conformidades observadas
- Dar retorno da resolução da não conformidade a COAMB via e-mail, utilizando registros fotográficos.
- Aguardar o retorno da COAMB que avaliará a resolução.
- Avaliar os resultados de inspeções realizadas e assegurar que sejam tomadas ações para a melhoria do desempenho ambiental de sua área;
- Liderar o processo de melhoria contínua através desta ferramenta.

4.4 É de responsabilidade da área de meio ambiente contratada/arrendatária/prestadora de serviço/operadoras:

- Acompanhar a realização e os resultados das inspeções ambientais, bem como o andamento do tratamento das não conformidades;
- Realizar o estudo de causas de cada não conformidade – NC encontrada;
- Acompanhar o andamento dos planos de ações em reuniões formais;
- Capacitar área operacional nos assuntos de meio ambiente;
- Acompanhar sempre que possível a COAMB em suas inspeções.

4.5 É de responsabilidade de todas as empresas atuantes na poligonal do porto do Itaquí, comunicarem a ocorrência de qualquer tipo de incidente ou acidente à EMAP, acionando o Centro de Controle de Comunicação (CCCOM), através dos telefones: (98) 3231-7444/3216-6551. A ocorrência, pode ainda, ser informada por qualquer outro membro da comunidade portuária, em caso de omissão por parte dos responsáveis pela ocorrência.

5.0 DESCRIÇÃO DO PROCEDIMENTO

5.1 Todo processo de inspeção ambiental deverá seguir o Fluxograma de Inspeção Ambiental (Anexo I).

5.2 OPERAÇÕES COM GRANÉIS SÓLIDOS

Em se tratando de Não conformidades e ocorrências nas operações portuárias, a COAMB deverá seguir o fluxo listado no item 5.9.

A COAMB fará registros fotográficos das atividades e não conformidades encontradas, esses registros são acrescentados ao Relatório de Troca de Turno (Anexo II).

O Operador Portuário responsável pela operação nos berços e pátios deverá efetuar a limpeza durante toda atividade com a finalidade de evitar passivos ambientais e não conformidades, desde que a execução não ofereça riscos de segurança para os envolvidos na atividade.

O Operador Portuário é responsável de efetuar controles de emissão de particulados advindos de suas atividades, podendo utilizar métodos tais como: umidificar ou umectar a carga conforme sua especificidade, controlar a quantidade de material dentro das caçambas e/ou controlar a altura e abertura de GRABs ou outras medidas cabíveis, tais medidas poderão ser solicitadas pela COAMB como formas de relatórios e/ou procedimentos.

Nota: Quando se tratar de necessidade de umectação ou outras formas de minimizar emissões, o Operador Portuário deverá enviar os relatórios semanais ou mensais (de acordo com a atividade exercida e a ser definida pela COAMB), e neles devem incluir:

- Cronograma de umectação;
- Horários;
- Número de carros pipas usados;
- Local de captação de água e outorga do poço;
- Anexos, com fotos e documentos comprobatórios da umectação;
- Assinatura do responsável pela atividade.

O Operador Portuário deverá usar lonas nos costados dos navios no sentido de evitar queda de carga/materiais no mar e piso do cais, em atendimento à portaria EMAP Nº 00197/2017. (Navios com operações não mecanizadas).

Está proibido a formação de pulmão, em atendimento à Portaria EMAP Nº 00197/2017.

As diretrizes para retirada de resíduos da área primária, incluindo resíduos de bordo estão estabelecidas no procedimento EMAP PO-18.

Após término das operações, o Operador Portuário deverá efetuar a limpeza do cais utilizado, conforme item 5.7.

5.3 OPERAÇÕES COM GRANÉIS LÍQUIDOS

Em se tratando de Não conformidade e/ou Ocorrências Ambientais nas Operações Portuárias, a COAMB deverá seguir o fluxo listado no item 5.9.

A COAMB fará registros fotográficos das atividades e não conformidades encontradas, quando possível esses registros são acrescentados ao Relatório de Troca de Turno (Anexo II).

A COAMB deverá ser acionada quando houver qualquer não conformidade e ou ocorrência ambiental, devendo seguir o fluxo de comunicação de emergência

As diretrizes para retirada de resíduos da área primária, incluindo resíduos de bordo estão estabelecidas no procedimento EMAP PO-18.

5.4 OPERAÇÕES COM CARGA GERAL

Em se tratando de Não conformidade e/ou Ocorrências Ambientais nas Operações Portuárias, a COAMB deverá seguir o fluxo listado no item 5.9.

A COAMB fará registros fotográficos das atividades e não conformidades encontradas esses registros são acrescentados ao Relatório Troca de Turno (Anexo II).

A COAMB deverá ser acionada quando houver qualquer não conformidade e/ou ocorrência ambiental, devendo seguir o fluxo de comunicação de emergência.

O Operador Portuário responsável pela operação nos berços e pátios deverá efetuar a limpeza durante toda atividade com a finalidade de evitar passivos ambientais e não conformidades.

As diretrizes para retirada de resíduos da área primária, incluindo resíduos de bordo estão estabelecidas no procedimento EMAP PO-18.

Após término das operações, o Operador Portuário deverá efetuar a limpeza do cais utilizado, conforme item 5.7.

As madeiras utilizadas para suporte de cargas ou que serão retiradas do navio deverá seguir o Procedimento EMAP PO-18.

5.5 OUTRAS OPERAÇÕES

Toda nova operação que ocorrer na área alfandegada do Porto do Itaquí deverá ter o levantamento dos possíveis aspectos e impactos ambientais e a resolução e/ou mitigação dos mesmos.

Esse levantamento deverá ser realizado pela COAMB, Operador Portuário e cliente.

Nota: O levantamento de aspectos ambientais das novas atividades deverá seguir o procedimento EMAP PC-56.

5.6 FISCALIZAÇÃO DE OBRAS

As fiscalizações em sítios de obras na poligonal do Porto do Itaqui são efetuados de acordo com o Procedimento EMAP PC-39.

5.7 TERMO DE ACEITE DE CAIS

Após o término das operações portuárias, o Operador Portuário deverá finalizar a limpeza e logo após acionar os setores COAMB e Operações EMAP para avaliação de limpeza.

Nota: É de responsabilidade do Operador Portuário acionar a equipe da EMAP para avaliação.

A COAMB e Operações EMAP deverão avaliar a limpeza, organização e retirada de maquinários do cais.

A limpeza deverá ser avaliada em conjunto com o Operador Portuário que iniciará as atividades.

O Termo de Aceite de Cais (ANEXO III) somente será elaborado e emitido mediante aprovação de todos os envolvidos na avaliação: COAMB e Operações EMAP e Operador Portuário Recebedor do cais;

Nota: As situações em que o coordenador de Operações do turno da EMAP assinará como recebedor do cais são:

- Caso não haja Operações posteriores (berço ocioso),
- Atividade for de granéis líquidos ou
- Operador Portuário recebedor e o entregador forem o mesmo

Não será permitido elaboração e emissão de termo de aceite de cais com pendências de limpeza ou de maquinários sem prévia justificativa.

Nota: Essa justificativa, que se trata o item anterior, deverá está descrita no item observações do termo de aceite de cais

O termo de aceite de cais com ausência de uma das assinaturas não terá validade.

O operador Portuário que possui mais de 03 (três) termos de aceite de cais pendentes será notificado.

Após término das atividades, o Operador portuário terá até 06 (seis) horas ou conforme definido em reuniões pré operacionais para finalizar a limpeza do cais ou o prazo poderá ser estabelecido em reuniões pré-operacionais. Caso não haja prévia justificativa da ausência da limpeza a empresa será cientificada via Termo de Notificação (ANEXO IV)

5.8 FISCALIZAÇÕES COM RELATÓRIOS

O Relatório de Inspeção (ANEXO V) deverá ser preenchido nas seguintes situações:

- Fiscalização em áreas específicas das empresas localizadas na área primária
- Fiscalizações em área de obras, conforme Procedimento PC-39.
- Fiscalizações de execução de documentos (comprovações)
- Fiscalizações que não gerem Termos de notificações, ou seja, que possam ser resolvidas no prazo inferior a 12 (doze) horas
- Outros definidos pelo coordenador de meio ambiente.

O relatório de inspeção emitido pelo técnico COAMB deverá ser enviado via e-mail para empresa causadora da NC e a resposta deverá estar contida no mesmo relatório contendo os registros fotográficos da resolução nos campos indicados no referido registro. A resposta deverá ser via e-mail.

As inspeções ambientais, documentações elaboradas e todas as ocorrências ocorridas serão descritas no Relatório Troca de Turno (ANEXO II) pelo técnico da COAMB.

5.9 FLUXO DE INSPEÇÃO

Ficam estabelecidas as seguintes etapas para tratamento de não-conformidades/ameaças observadas:

- **Alinhamento verbal:** No momento em que a NC for observada, a equipe COAMB entra em contato com a geradora do fato e alinha a solução imediata, o prazo não devendo ultrapassar de 6 (seis) horas, com a equipe desta Empresa.

Nota: Essa etapa não se aplica para incidentes e acidentes ambientais ou não conformidades graves.

- **Elaboração de Relatórios de Inspeção (Anexo V):** os referidos relatórios são elaborados e emitidos de acordo com o descrito no item 5.3. Podem ser utilizados, também, em não conformidades não resolvidas no tempo estabelecido em Alinhamento verbal.

Nota: Essa etapa não se aplica para incidentes e acidentes ambientais ou não conformidades graves.

- **Termo de Notificação:** Em caso de recorrência de não conformidades de Relatórios de Inspeção, Não conformidades graves que causem impactos ao SGA ou possam causar ocorrências ambientais ou, ainda, se tratar de incidente ou acidente ambiental não resolvido em até 02 (duas) horas, a COAMB emitirá Termo de Notificação (ANEXO IV). Com um novo prazo, não devendo ultrapassar 24 (vinte e quatro) horas.

Nota 1: Em caso de Acidente ou acidente ambiental, seguir conforme Procedimento EMAP PC-24.

Nota 2: As empresas notificadas deverão atender todas as providencias solicitadas em TN, devendo encaminhar as resoluções das não conformidades para a COAMB no prazo estipulado na referida documentação.

Nota 3: Os prazos estipulados em planos de ações dos termos de notificação poderão ser estendido após solicitação da empresa notificada desde que esteja devidamente justificada.

- **Relatório de Ocorrência Portuária - ROP:** Em caso de reincidência de NC e termo de notificação, haverá aplicação de ROP (ANEXO VI), que reunirá as notificações anteriores e evidências das reincidências devendo ser entregue para ANTAQ.

5.10 OUTRAS ATIVIDADES:

A COAMB, através de sua equipe de Inspeção, poderá interromper qualquer tarefa ou atividade, sempre que identificar riscos ou potenciais danos para o meio ambiente, saúde e segurança de qualquer empregado, contratado e/ou saúde pública. Em caso de dúvida, paralisar imediatamente e consulta a equipe da COAMB.

Maquinários e veículos que apresentarem problemas, se faz necessário o bloqueio para execução de atividades e/ou retirada da área primária (caso seja possível).

As empresas atuantes na área primária que possuam maquinários dentro da área primária deverão encaminhar, anualmente, o inventários de máquinas e equipamentos. Devendo conter, pelo menos: data prevista para execução do plano e data da elaboração do plano de manutenção.

A equipe de fiscalização da EMAP solicitará, no momento de auditorias ou em fiscalizações rotineiras, a comprovação do cumprimento do plano de manutenção. Tal comprovação poderá ser efetuada mediante apresentação das fichas de inspeções preenchidas, documento modelo da empresa, datadas e assinadas pelo responsável pela manutenção.

Em caso de ocorrências Ambientais com máquinas e equipamentos a empresa deverá seguir o Procedimento EMAP PC-24.

Será solicitado pelo técnico de meio ambiente, em investigações de ocorrências ambientais, bloqueio de máquinas e veículos e interdições as manutenções preventivas e corretivas bem como os planos de manutenção e/ou manual da máquina, podendo ser incluindo também a comprovação de medição de fumaça preta dos veículos movidos a óleo diesel.

Para atividades executadas na poligonal do Porto do Itaqui que possam vir ocasionar riscos ao meio ambiente deverá ser preenchido a Análise Ambiental da Tarefa (AAT) – Anexo IX.

A COAMB avaliará e validará a AAT, podendo sugerir mudanças e esclarecimentos.

Nota: A empresa deverá ter em mãos a AAT no local da atividade e em caso de fiscalizações da COAMB.

A AAT deverá ter o prazo de execução de 15 (quinze) dias, podendo ser validado na mesma AAT, quando:

- Não houver novas atividades e riscos ambientais
- A mesma AAT ter sido validada até duas vezes. Nesse caso, deverá ser feita uma nova documentação.

Nota: a revalidação poderá ser na documentação, desde tenha o novo prazo e assinatura do técnico que efetuou a revalidação.

As manutenções na área primária deverão possuir a liberação da COAMB e COPLA onde serão definidos e repassados para os agentes portuários.

Os locais de realização das manutenções deverão conter, sempre que possível:

- Cobertura da área;
- Canaletas que estejam ligadas à caixas separadoras de água e óleo;
- Piso impermeabilizado;
- Kit de contenção ambiental próximo área.
- Placas de sinalização;
- Extintores de incêndio;
- Recipientes para armazenamento de resíduos perigosos.

Para atividades de abastecimento de água potável e combustível de embarcações se faz necessário o credenciamento junto à EMAP, conforme descrito no Procedimento EMAP PC-57.

Para as atividades de abastecimento de embarcações, combustíveis e água potável, as inspeções serão realizadas pelo Técnico de turno da COAMB, no qual será verificado:

- Presença de Kit ambiental (em caso de abastecimento de combustível)
- Possíveis riscos de derramamento
- Modalidades estabelecidas no Procedimento PC-57

Nota 1: Para abastecimento de combustível, poderá ocorrer todos os dias de 07:00 à 17:00.

Nota 2: Não há restrições para abastecimento de água potável

O abastecimento de máquinas, veículos e outros na área primária do Porto do Itaqui só poderão ocorrer via caminhão comboio e não há horários pré estabelecidos.

Nota: Caso haja necessidade de abastecimento sem utilização de caminhão comboio é necessário prévia liberação e análise da COAMB, onde será analisada, dentre outros:

- Presença de Kit Ambiental no local, contendo no mínimo: Serragem, mantas absorventes e bandeja de contenção;
- FISPQ do produto no local;
- O local do abastecimento deve ser em piso impermeável e longe de canaletas

A empresa responsável pelo abastecimento de máquinas e veículos deverá encaminhar para COAMB os documentos referentes para atuação do caminhão comboio na área primária, o mesmo só poderá ser utilizado após validação da COAMB. Segue as documentações exigidas:

- Licença de Operação/Licença de transporte – Emitido pela SEMAM ou SEMA
- Comprovação de manutenção e limpeza do caminhão
- Comprovação de Kit ambiental no caminhão
- Registro da ANTT
- Referente aos motoristas: CNH e MOPP dos motoristas
- CRLV (Certificado de Registros Licenciamento do veículo).
- Extintor de incêndio, tipo pó ABC ou BC com capacidade de 04 a 06 quilos, devendo o mesmo está na área externa do caminhão.

Nota 1: As informações do caminhão comboio das empresas serão arquivadas pela COAMB segundo esse procedimento.

No que se refere ao abastecimento de água potável de embarcações, a empresa é responsável pela qualidade do produto fornecido.

6.0 ANEXOS

- Anexo I – Fluxograma de Inspeção Ambiental
- Anexo II – EMAP-RSGA-39 - Relatório de troca de turno
- Anexo III – EMAP-RSGA-27- Termo de aceite de cais
- Anexo IV - EMAP-RSGI-28 - Termo de Notificação
- Anexo V - EMAP-RSGA-62- Relatório de Inspeção
- Anexo VI - EMAP-RSGE-27- Relatório de Ocorrência Portuária (ROP)
- Anexo VII – EMAP-RSGA-29 Análise Ambiental da Tarefa (AAT)

7.0 REGISTROS

Identificação	Local do Arquivo	Armazenamento	Proteção	Recuperação	Tempo de Retenção		Descarte
					Tempo	Base legal	
Termo de notificação do ano corrente	Sala COAMB – (Prédio DOP) fiscalização e operação	Armário 03	Pasta A/Z	Mensal ordem cronológica e decrescente	02 anos	Manual de fiscalização conjunta EMAP-ANTAQ	Arquivo EMAP
Relatório de Ocorrências Portuárias do ano corrente	Sala COAMB – (Prédio DOP) fiscalização e operação	Armário 03	Pasta A/Z	Mensal ordem cronológica e decrescente	02 anos	Manual de fiscalização conjunta EMAP-ANTAQ	Arquivo EMAP
Análise Ambiental da Tarefa – AAT do ano corrente	Sala COAMB – (Prédio DOP) fiscalização e operação	Armário 03	Pasta A/Z	Por empresa	02 anos	NA	Arquivo EMAP
Termo de aceite de cais do ano corrente	Sala de supervisores (Prédio de Operações)	Armário 01	Pasta A/Z	Por Numeração	02 anos	NA	Arquivo EMAP

Relatório de inspeção	Servidor de arquivos	\\srv-arquivos\COAMB\02.SGA\COAMB Fiscalização e Operação\Fiscalização\Pasta Diária\Documentos Área Operacional\Relatório de Inspeção	Protegido por login e senha	Backup	05 anos	N/A	Deletar
Relatório de troca de turno	Servidor de arquivos	\\srv-arquivos\COAMB\02.SGA\COAMB Fiscalização e Operação\Fiscalização\Pasta Diária\Troca de turno	Protegido por login e senha	Backup	05 anos	N/A	Deletar
Relatórios de umectação das empresas	Servidor de arquivos	\\srv-arquivos\COAMB\02.SGA\COAMB Fiscalização e Operação\Fiscalização\Pasta Diária\Documentos Área Operacional\Relatórios de Umectação	Protegido por login e senha	Backup	05 anos	N/A	Deletar
Caminhão comboio empresas	Servidor de arquivos	\\srv-arquivos\COAMB\02.SGA\COAMB Fiscalização e Operação\Fiscalização\Pasta Diária\Documentos Área Operacional\Informações caminhão comboio	Protegido por login e senha	Backup	05 anos	N/A	Deletar

8.0 HISTORICO DE REVISÃO

Versão	Data	Item	Revisões
03	02/08/2018	5.1	Alteração: As inspeções ambientais serão realizadas diariamente nas atividades na poligonal do porto do Itaqui.
03	02/08/2018	5.3.2	Inclusão e alteração: O relatório de inspeção emitido pelo técnico COAMB deverá ser enviado via e-mail para empresa causadora da NC e a resposta deverá estar contida no mesmo relatório contendo os registros fotográficos da resolução nos campos indicados no referido registro. A resposta deverá ser via e-mail.

03	02/08/2018	5.4.2.2	Exclusão: E-mail de cobrança: não havendo atendimento e/ou havendo reincidência, a equipe COAMB enviará correio eletrônico para os responsáveis pela geração da NC solicitando a referida correção, com prazo curto, não devendo ultrapassar 12 (doze) horas.
03	02/08/2018	5.4.2.2	Inclusão e alteração: Elaboração de Relatórios de fiscalizações (Anexo II): os referidos relatórios são elaborados e emitidos de acordo com o descrito no item 5.3. Podem ser utilizados, também, em não conformidades não resolvidas com o item 5.4.2.1.
03	02/08/2018	5.4.2.4 NOTA	Os prazos estipulados em planos de ações dos termos de notificação poderão ser estendido após solicitação da empresa notificada desde que esteja devidamente justificada.
03	02/08/2018	5.5.3	Inclusão: Uma vez interditado pela COAMB, o maquinário só poderá retornar as atividades na área primária após ser preenchido o termo de desinterdição, este é encontrado no termo de interdição entregue a empresa responsável pela ocorrência ambiental.
03	02/08/2018	5.5.4	Inclusão: Para atividades executadas na poligonal do Porto do Itaqui que possam vir ocasionar riscos ao meio ambiente deverá ser preenchido a Análise Ambiental da Tarefa (AAT) – Anexo VI.
03	02/08/2018	5.5.5	Inclusão: A COAMB avaliará e validará a AAT, podendo sugerir mudanças e esclarecimentos.
03	02/08/2018	5.5.5 NOTA	Inclusão: A empresa deverá ter em mãos a AAT no local da atividade e em caso de fiscalizações da COAMB.
03	02/08/2018	5.5.6	Inclusão: A AAT deverá ter o prazo de execução de 15 (quinze) dias, podendo ser validado na mesma AAT, quando: (...)
03	02/08/2018	5.5.6 NOTA	Inclusão: a revalidação poderá ser na documentação, desde tenha o novo prazo e assinatura do técnico que efetuou a revalidação.
03	02/08/2018	Anexo V	Inclusão do item número da interdição (campo Nº 1)
04	11/07/2019	2.0	Exclusão dos itens: 2.3, 2.4, 2.5, 2.8,2.11,2.17 – Legislações e Procedimentos internos obsoletos
04	11/07/2019	2.0	Inclusão dos itens: 2.12,2.13,2.14
04	11/07/2019	3.0	Exclusão dos itens: 3.1, 3.2, 3.3,3.5,3.6,3.10,3.8, 3.13, 3.14, 3.15, 3.16. – Termos não utilizados no procedimento

04	11/07/2019	5.1	Inclusão: Todo processo de inspeção ambiental deverá seguir o fluxograma (Anexo I).
04	11/07/2019	5.2.4 e nota	Inclusão: O Operador Portuário é responsável de efetuar controles de emissão de particulados advindos de suas atividades, podendo utilizar métodos tais como: umidificar ou umectar a carga conforme sua especificidade, controlar a quantidade de material dentro das caçambas e/ou controlar a altura e abertura de GRABs ou outras medidas cabíveis, tais medidas poderão ser solicitadas pela COAMB como formas de relatórios e/ou procedimentos. Nota: Quando se tratar de necessidade de umectação ou outras formas de minimizar emissões, o Operador Portuário deverá enviar os relatórios semanais ou mensais (de acordo com a atividade exercida e a ser definida pela COAMB), e neles devem incluir: (...)
04	11/07/2019	5.2.8	Exclusão: Atividades tais como: Abastecimento de água potável e combustível devem seguir os Procedimentos PC-35 e PC-33, respectivamente.
04	11/07/2019	5.3.5	Exclusão: Atividades tais como: Abastecimento de água potável e combustível devem seguir os Procedimentos PC-35 e PC-33, respectivamente.
04	11/07/2019	5.4.6	Exclusão: Atividades tais como: Abastecimento de água potável e combustível devem seguir os Procedimentos PC-35 e PC-33, respectivamente.
04	11/07/2019	5.4.7	Alteração: As madeiras utilizadas para suporte de cargas ou que serão retiradas do navio deverá seguir o Procedimento EMAP PO-18.
04	11/07/2019	5.6	Inclusão: FISCALIZAÇÃO DE OBRAS
04	11/07/2019	5.9.1	Inclusão: Termo de Notificação: Em caso de recorrência de não conformidades de Relatórios de Inspeção, Não conformidades graves que causem impactos ao SGA ou possam causar ocorrências ambientais ou, ainda, se tratar de incidente ou acidente ambiental não resolvido em até 02 (duas) horas (...)
04	11/07/2019	5.10.2 e Nota	Exclusão: Em se tratando de equipamentos e máquinas ocasionando riscos ou impactos ambientais o mesmo será interditado com o Formulário de Interdição (ANEXO VII) e a empresa responsável será notificada. Nota: A COAMB sinalizará o equipamento ou máquina que

			estiver interdito, com a placa de interdição (ANEXO VIII).
04	11/07/2019	5.10.3	Inclusão da entrega à COAMB do inventários e plano de manutenção anualmente.Solicitação de itens necessários para plano de manutenção.
04	11/07/2019	5.10.4	Inclusão: As empresas atuantes na área primária que possuam maquinários dentro da área primária deverá encaminhar, anualmente, o inventários de máquinas e equipamentos.
04	11/07/2019	5.10.5	Inclusão: A equipe de fiscalização da EMAP solicitará, no momento de auditorias ou em fiscalizações rotineiras, a comprovação do cumprimento do plano de manutenção. Tal comprovação poderá ser efetuada mediante apresentação das fichas de inspeções preenchidas, documento modelo da empresa, datadas e assinadas pelo responsável pela manutenção.
04	11/07/2019	5.10.6	Inclusão: Em caso de ocorrências Ambientais com máquinas e equipamentos a empresa deverá seguir o Procedimento EMAP PC-24
04	11/07/2019	5.10.7	Inclusão: Será solicitado pelo técnico de meio ambiente, em investigações de ocorrências ambientais, bloqueio de máquinas e veículos e interdições as manutenções preventivas e corretivas bem como os planos de manutenção e/ou manual da máquina, podendo ser incluindo também a comprovação de medição de fumaça preta dos veículos movidos a óleo diesel
04	11/07/2019	5.10.10	Inclusão: As manutenções na área primária deverão possuir a liberação da COAMB e COPLA onde serão definidos e repassados para os agentes portuários.
04	11/07/2019	5.10.11	Inclusão: Os locais de realização das manutenções deverão conter, sempre que possível(...)
04	11/07/2019	5.10.12	Inclusão: Para atividades de abastecimento de água potável e combustível de embarcações se faz necessário o credenciamento junto à EMAP, conforme descrito no Procedimento EMAP PC-57.
04	11/07/2019	5.10.13	Inclusão: Para as atividades de abastecimento de embarcações, combustíveis e água potável, as inspeções serão realizadas pelo Técnico de turno da COAMB, no qual será verificado: (...)
04	11/07/2019	5.10.14 e Nota	Inclusão: O abastecimento de máquinas, veículos e outros na área primária do Porto do Itaquí só poderão ocorrer via caminhão comboio e não há horários pré estabelecidos. Nota: Caso haja necessidade de abastecimento sem utilização de caminhão comboio é necessário prévia liberação e análise da COAMB, onde será analisada, dentre

			outros: (...)
04	11/07/2019	5.10.15	Inclusão: A empresa responsável pelo abastecimento de máquinas e veículos deverá encaminhar para COAMB os documentos referentes para atuação do caminhão comboio na área primária, o mesmo só poderá ser utilizado após validação da COAMB. Segue as documentações exigidas: (...)
04	11/07/2019	5.10.16	Inclusão: 5.10.16. – No que se refere ao abastecimento de água potável de embarcações, a empresa é responsável pela qualidade do produto fornecido.
04	11/07/2019	5.11	Exclusão: DISPOSIÇÕES GERAIS
04	11/07/2019	5.5.7 e nota	Exclusão: A COAMB poderá realizar avaliações e estudos a respeito de temas e atividades relacionados ao Meio Ambiente, por solicitação dos demais setores da EMAP e demais empresas na poligonal do Porto do Itaqui. Para este fim deverá ser preenchido e enviado eletronicamente a Solicitação de Análise Ambiental – SAA (ANEXO IX) para a COAMB, com a descrição da solicitação, conforme procedimento EMAP PC-44. NOTA: A empresa solicitante deverá aguardar o retorno da COAMB.
04	16/05/2019	7.0	Inclusão dos relatórios de umectação das empresas Exclusão dos anexos: VII (termo de interdição), VIII (placa de interdição) e IX (SAA)

ANEXO I: Fluxograma de inspeção ambiental

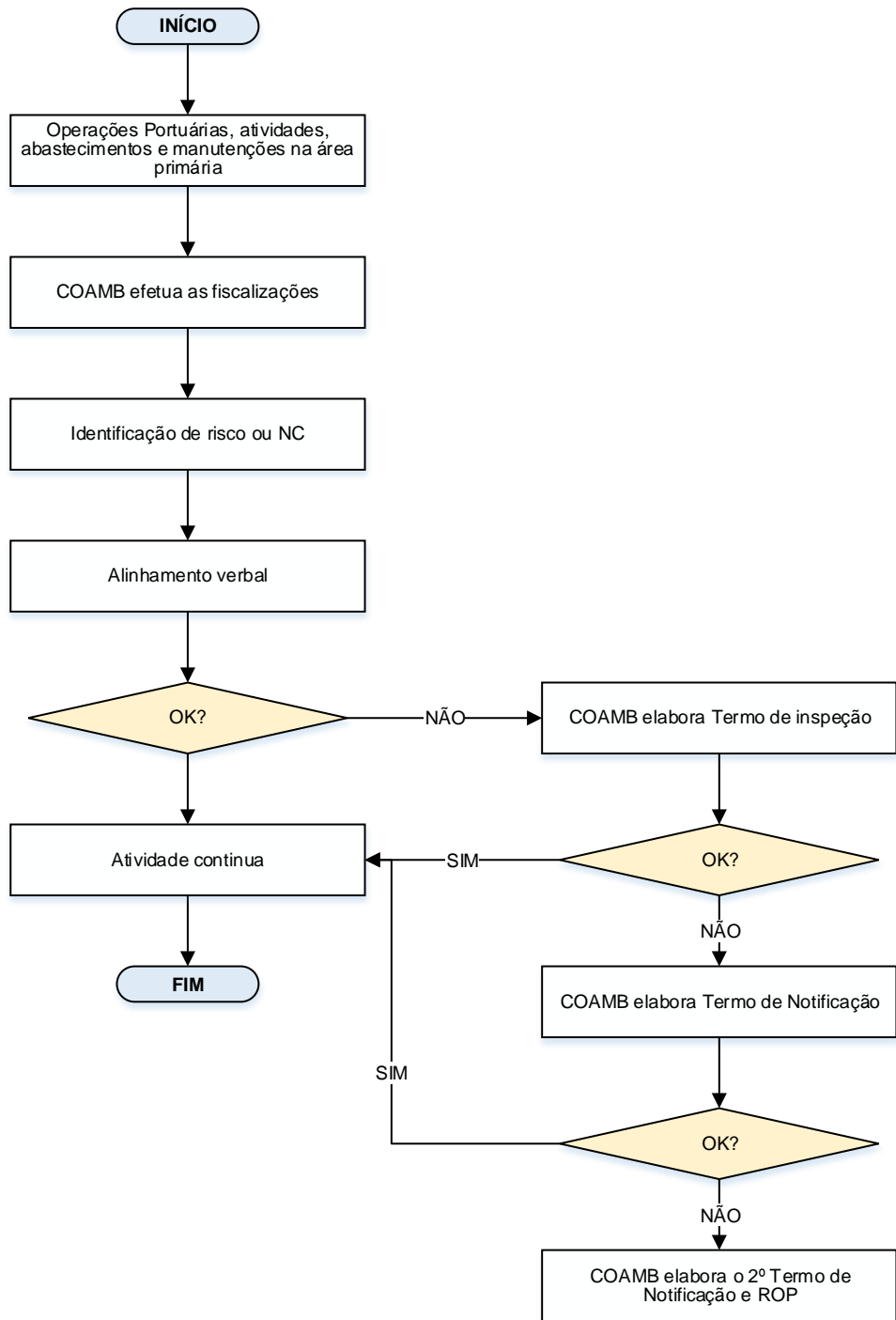

Anexo II – Relatório de troca de turno

		RELATÓRIO DE TROCA DE TURNO COAMB					
DATA (1)	ENTRADA (2)	SAÍDA (3)	PLANTONISTA/MATRICULA (4)				
<i>Recebi o plantão da técnico (a) (5) com as normas em vigor.</i>							
1. PESSOAL DE SERVIÇO: (6)							
Técnicos COSET:							
2. MATERIAL DE APOIO: (7)							
Material	Foi utilizado?	Acessórios	Observações				
Celular							
Carro							
Rádios							
Câmera fotográfica							
3. INFORMAÇÕES SOBRE OPERAÇÕES:							
BERÇOS	NAVIOS ATRACADOS	CARGA	ESPECIFICAÇÃO	OPERADORA PORTUÁRIA	FUNIL	INÍCIO DAS OPERAÇÕES	TÉRMINO DAS OPERAÇÕES
100	8	9	10	11	12	13	14
101							
102							
103							
104							
105							
106							
108							
4. RELATÓRIOS: (15)							
Documentos		Numeração		Responsável pela correção		Prazo de correção	
Notificação							
Interdição							
Informações Preliminares de Acidentes (IPEA)							
ROP							
Outros documentos							
5. RESUMO DAS ATIVIDADES: (16)							
BERÇOS E OUTRAS ÁREAS	ALGUMAS OBSERVAÇÕES						
OBSERVAÇÕES							
100							
101							
102							
103							
104							
105							
106							
108							
RETROÁREAS/ÁREA DE PULMÃO:							
BANHEIROS E BEBEDOUROS							
ÁREA EXTERNA:							
PRC:							
Terminais externos							
6. INFORMAÇÕES ADICIONAIS - RETIRADA DE RESÍDUOS							
Nome do navio	Prestadora de serviço	Tipo de resíduos			Berço	OBSERVAÇÕES	
17	18	19			20	21	
7. OBSERVAÇÕES FINAIS							
Horário da chegada da van no turno (22)	Registro de ponto (saída) (23)	Horários da saída da van (24)			observações (25)		
<i>Repasso plantão para técnico (a) (26) com as normas em vigor.:</i>							
REGISTRO FOTOGRÁFICO (27)							

Código do Registro: EMAP-RSGA-39 Versão: 01 Data de revisão do template:15/02/2019

Instrução de preenchimento

- Campo 01** Data do plantão;
- Campo 02** Horário previsto do início do plantão do técnico de meio ambiente EMAP;
- Campo 03** Horário previsto da saída do técnico de meio ambiente EMAP
- Campo 04** Nome e matrícula do técnico de meio ambiente
- Campo 05** Nome do técnico que foi recebido o turno (turno anterior);
- Campo 06** Nome do técnico de segurança do trabalho presente no mesmo turno;
- Campo 07** Descrição dos materiais de apoio que se encontra de responsabilidade do técnico de turno
- Campo 08** Nome do navio atracado;
- Campo 09** Carga do navio, exemplo: fertilizante, carga geral;
- Campo 10** Tipo de carga (especificar), exemplo: MAP, Trilhos;
- Campo 11** Operador (es) portuário (s) responsável (is) pela carga ou descarga;
- Campo 12** Número ou Operador Portuário responsável pelo funil, quando não se houver funis na atividade utilizarem o código NA (Não se aplica);
- Campo 13** Horário de Início das atividades do navio, quando este começar no referido turno, quando não for iniciado utilizar o código NIT (Não Iniciado neste Turno)
- Campo 14** Horário de término das atividades do navio quando este terminar no referido turno, quando não for utilizar o código NTT (Não houve Término neste Turno);
- Campo 15** Descrever os documentos elaborados no referido plantão;
- Campo 16** Descrições sobre as atividades, impactos causados dentre outros na poligonal do Porto do Itaquí, ocorridos no referido plantão.
- Campo 17** Retirada de resíduos no plantão: Informar nome do navio;
- Campo 18** Retirada de resíduos no plantão: Informar empresa prestadora de serviço que efetuará a retirada de resíduos.
- Campo 19** Retirada de resíduos no plantão: Informar os tipos de resíduos e quantidade que foram retiradas
- Campo 20** Retirada de resíduos no plantão: berço que ocorreu a retirada de resíduos
- Campo 21** Retirada de resíduos no plantão: Observações pertinentes
- Campo 22** Horário da chegada da van no turno (final do plantão)
- Campo 23** Registro de ponto do técnico de meio ambiente na saída do plantão (poderá ser colocado

no plantão seguinte).

- Campo 24** Horário da saída da van. Caso o técnico não utilize a van colocar NA (não aplicável).
Informação poderá ser colocada no plantão seguinte.
- Campo 25** Observações pertinentes
- Campo 26** Nome do técnico que o plantonista passará o plantão
- Campo 27** Registros fotográficos do referido plantão

Anexo III - Termo de aceite de cais

		TERMO DE ACEITE DE CAIS			
A EMAP, Autoridade Portuária do Itaqui, em observância ao quesito limpeza operacional e organização de equipamentos na área primária do Porto do Itaqui, constantes do plano pré-operacional, utiliza-se deste termo como aceite das condições de cais pós-operação entregues pelo agente operador do navio em questão. O aceite favorável, bem como as não conformidades, caso haja, serão aqui relatadas e o acionado deverá atender o observado em prazo a ser definido pelo representante da EMAP, sob pena do não cumprimento, incorrer notificação e demais agravantes a serem definidos pela Autoridade Portuária.					
NAVIO: (1)	BERÇO: (2)		TÉRMINO DE OPERAÇÕES: (3)	Nº (4)	
HORÁRIO DA VISTORIA: (5)	RESPONSÁVEL DA EMAP	6	CARGO:	7	
OPERADORA: (8)	RESPONSÁVEL DA OPERADORA	9	CARGO:	10	
AVALIAÇÃO PÓS-OPERAÇÃO					
ACEITE DE ORGANIZAÇÃO DE EQUIPAMENTOS (11)	SIM		NÃO	PRAZO DE CORREÇÃO	12
OBSERVAÇÕES (13)					
ACEITE DE LIMPEZA PÓS-OPERAÇÃO (14)	SIM		NÃO	PRAZO DE CORREÇÃO	15
OBSERVAÇÕES (16)					
OBS: A AUSÊNCIA DE ASSINATURA OU RECUSA DO RECEBIMENTO DO ACEITE, NÃO EXIME A OPERADORA DE ATENDER O SOLICITADO UMA VEZ QUE O CONTEÚDO DESTES TERMOS ATENDE OS REQUISITOS DE LIMPEZA E ORGANIZAÇÃO JÁ ACORDADOS NO PLANO PRÉ-OPERACIONAL					
REPRESENTANTES DA EMAP			REPRESENTANTES OPERADOR PORTUÁRIO		
_____ (17) ASSINATURA COAMB	_____ (18) ASSINATURA OPERAÇÕES	_____ (19) ASSINATURA DO ENTREGADOR	_____ (20) ASSINATURA DO RECEPTOR		

Código do Registro: EMAP-RSGA-27 Versão: 01 Data de revisão do template: 13/08/2019

Instrução de preenchimento

- Campo 01** Nome do navio que finalizou suas atividades
- Campo 02** Berço em que navio está ou estava atracado
- Campo 03** Dia e horário do término das atividades do navio
- Campo 04** Numeração do documento (controle dos supervisores EMAP)
- Campo 05** Horário que houve a vistoria da limpeza
- Campo 06** Nome do Responsável da EMAP pelo o preenchimento do documento
- Campo 07** Cargo do responsável da EMAP
- Campo 08** Operador Portuário responsável pela operação do navio
- Campo 09** Nome do responsável do Operador Portuário
- Campo 10** Cargo do responsável do Operador Portuário
- Campo 11** Assinalar se os equipamentos foram retirados do berço ou pátios e se o local se encontra organizado
- Campo 12** Prazo para correção caso haja pendências com maquinários no berço, pátios, vias internas e externas
- Campo 13** Observações adicionais e pertinentes
- Campo 14** Assinalar se a limpeza do cais, pátios, vias internas e externas foram efetuadas.
- Campo 15** Prazo de correção caso a limpeza não foi sanada
- Campo 16** Observações adicionais e pertinentes
- Campo 17** Assinatura e carimbo do representante da COAMB EMAP, na ausência do carimbo utilizar nome completo e matrícula.
- Campo 18** Assinatura e carimbo do representante da Operações EMAP, na ausência do carimbo utilizar nome completo e matrícula (se tiver).
- Campo 19** Assinatura e carimbo do representante do Operador Portuário que terminou suas atividades, na ausência do carimbo utilizar nome completo e matrícula (se tiver).
- Campo 20** Assinatura e carimbo do representante do Operador Portuário que Iniciará suas atividades, na ausência do carimbo utilizar nome completo e matrícula (se tiver). Em se tratando de ausência de atividades no berço, conforme estabelecido neste procedimento, o coordenador de Operações do turno assinará o referido termo.

Anexo IV - Termo de Notificação

	TERMO DE NOTIFICAÇÃO
TERMO DE NOTIFICAÇÃO Nº 1 / 2	
Base Legal: a) Lei Federal nº 12.815 de 05/06/2013 b) Regulamento de Exploração do Porto Organizado do Itaqui-REPOITD c) Resolução ANTAQ nº 3.274 de 06/02/2014	
1.ÓRGÃO FISCALIZADOR	
NOME	EMPRESA MARANHENSE DE ADMINISTRAÇÃO PORTUÁRIA
ENDEREÇO	AVENIDA DOS PORTUGUESES S/N
TELEFONE	(98) 3216 - 6000
SITE	www.emap.gov.br
2.EMPRESA FISCALIZADA	
NOME	3
ENDEREÇO	4
TELEFONE	5
E-MAIL	6
3.DESCRICÃO DOS FATOS GERADORES LEVANTADOS	
7	
4.É REINCIDENTE? (8) <input type="checkbox"/> SIM <input type="checkbox"/> NÃO	
5.INFRAÇÃO/BASE LEGAL	
9	
6.PRAZO PARA REGULAMENTAÇÃO/ADEQUAÇÃO/CUMPRIMENTO	
10	
7.REPRESENTANTE DO ÓRGÃO FISCALIZADOR EMAP	
NOME	11
CARGO/FUNÇÃO	MATRÍCULA:
São Luís - MA	ASSINATURA/CARIMBO
/ /	
8.REPRESENTANTE DA EMPRESA FISCALIZADA	
NOME	12
CARGO/FUNÇÃO	MATRÍCULA:
RECEBIDO EM	ASSINATURA/CARIMBO
/ /	
TESTEMUNHAS: (13) RG: _____ CPF: _____ RG: _____ CPF: _____	

Código do Registro: EMAP-RSGE-42 Versão: 01 Data de revisão do template:07/08/2019

Instrução de preenchimento

- Campo 01** Número e ano da Notificação, que deverá ser fornecido pela Gerência/Coordenação que realiza a fiscalização.
- Campo 02** Informar setor responsável pela Notificação
- Campo 03** Nome da empresa notificada.
- Campo 04** Endereço da empresa notificada
- Campo 05** Telefone da empresa notificada
- Campo 06** E-mail da empresa notificada
- Campo 07** Descrever detalhadamente os fatos diagnosticados ou resumidamente, anexando o Relatório da fiscalização
- Campo 08** Marcar se o fato é recorrente.
- Campo 09** Colocar qual a base legal, especificando a Norma e o artigo que foi violado.
- Campo 10** Preencher com o prazo específico de acordo com cada caso.
- Campo 11** Dados completos do representante do órgão fiscalizador.
- Campo 12** Dados completos do representante da empresa fiscalizadora. Em caso de negativo de assinatura da notificação pela empresa fiscalizadora, escrever: O representante da empresa, Sr. xxxxxx (demais dados se tiver), encarregado/supervisor da operação ora notificada, negou recebimento à presente notificação alegando que xxxxxx, razão pelo qual foi colhida a assinatura de 2 testemunhas que acompanham o fato/operação.
- Campo 13** Dados das testemunhas, utilizar esse campo apenas em negativa de recebimento da notificação pela empresa fiscalizada. As assinaturas poderão ser de qualquer pessoa envolvida no processo. Enviar por e-mail, para conhecimento a notificação informando no corpo o nome do funcionário que se negou a receber a notificação.

Anexo V - Relatório de Inspeção

	RELATÓRIO DE INSPEÇÃO COAMB					
EMPRESA	1	DATA DA FISCALIZAÇÃO		3		
TÉCNICO COAMB	2	REPRESENTANTE DA EMPRESA		4		
ATIVIDADE	DATA	NÃO CONFORMIDADE (NC)	EVIDÊNCIAS DA NC	PRAZO DE CORREÇÃO	EVIDÊNCIA DA CORREÇÃO	OBSERVAÇÕES
5	6	7	8	9	10	11

Código do Registro: EMAP-RSGA-62 Versão: 02 Data de revisão do template:15/02/2019

Instrução de preenchimento

- Campo 01** Nome da empresa que está sendo inspecionada
- Campo 02** Nome do técnico da COAMB que efetuou a fiscalização
- Campo 03** Data da fiscalização
- Campo 04** Nome completo do representante da empresa fiscalizada.
- Campo 05** Atividade fiscalizada pela COAMB
- Campo 06** Data da fiscalização
- Campo 07** Descrição detalhada da não conformidade
- Campo 08** Evidências fotográficas da não conformidades
- Campo 09** Prazo de correção da NC (informação dada pela empresa fiscalizada)
- Campo 10** Evidência da correção da NC (resposta da Empresa)
- Campo 11** Observações necessárias e pertinentes

Anexo VI - Relatório de Ocorrência Portuária (ROP)

	RELATÓRIO DE OCORRÊNCIAS PORTUÁRIAS
---	--

Local: (1)	Data: (2)	Horário: (3)	Nº (4)
------------	-----------	--------------	--------

Identificação do Terminal	
Razão Social/Nº Contrato: (5)	Nome Fantasia: (6)
Endereço/Localização: (7)	
Telefone: (8)	Celular: (9)
Nome do Responsável: (10)	E-mail: (11)

Notificação, representando à Antaq, nos seguintes termos:
Data da Notificação: xx/xx/ (12)
<p>(13)</p> <p>Vimos, através deste, comunicar as irregularidades observadas ao nosso (a) <u>arrendatário/operador portuário/usuário/empresa credenciada</u> (14), no dia xx/xx/2015, conforme Termo de Notificação em anexo.</p>
Fundamentação Legal: (15)
Anexos: (16) Termo de Notificação nº (17)

Relator/Registro: (18)

Código do Registro: RSGI-27

Versão 01

Data de revisão do template: 15/02/2019

Código do Registro: EMAP-RSGE-43 Versão: 01 Data de revisão do template:15/02/2019

Instrução de Preenchimento

- Campo 01** Local onde ocorreu a (s) irregularidade (s)
- Campo 02** Data da ocorrência
- Campo 03** Horário da ocorrência
- Campo 04** Numeração interna de cada Coordenação/Gerência responsável pelo ROP gerado. É obrigatório informar a sigla do setor. Por exemplo: **N° 25/2015 –COAMB**
- Campo 05** Nome de registro da empresa notificada
- Campo 06** Nome popular da empresa notificada
- Campo 07** Endereço da empresa notificada
- Campo 08** Telefone da empresa notificada
- Campo 09** Celular da empresa notificada
- Campo 10** Nome completo do representante da empresa notificada
- Campo 11** E-mail da empresa notificada
- Campo 12** Data da notificação
- Campo 13** Comunicar as irregularidades observadas e a data em que ocorreu a fiscalização. E informar se a empresa é reincidente.
- Campo 14** Especificar se a empresa é arrendatário, operador portuário, usuário ou empresa credenciada
- Campo 15** Colocar qual a base legal, especificando a Norma e o artigo que foi violado
- Campo 16** Serão juntadas aos autos as informações que irão complementar o Relatório, tais como, Notificações, Termo de Interdição, Ata de Alinhamento/Desalinhamento, entre outros
- Campo 17** Identificar o número do termo de notificação
- Campo 18** Assinatura e carimbo do relator do registro

Anexo VII - Análise Ambiental da Tarefa (AAT)

	ANÁLISE AMBIENTAL DA TAREFA - AAT		
ANÁLISE DE MEIO AMBIENTE			
Empresa:	Atividade:	Tarefa:	Local de Execução:
1	2	3	4
Detalhes do processo inerente à tarefa específica			
Execução: (5)		Equipamentos/Máquinas/veículos	Nº Pessoas:
Início // Fim //			6
Esta ferramenta deve contemplar os riscos para o meio ambiente, bem como as medidas e tratativas para prevenção e/ou mitigação de ocorrências ambientais, no sentido de proteger e zelar pela qualidade de vida, conforme instrumentos legais que são a base da Licença Operacional do Porto de Itaqui (LO 01/2015 - SEMA)			
Item	Atividades da tarefa	Riscos Ambientais da Tarefa	Causas
8	9	10	11
1			
2			
3			
4			
5			
6			
7			
8			
9			
10			
_____ 12 Responsável COAMB-EMAP		_____ 13 Responsável Empresa	
Revalidação: (14)			
_____ 15 COAMB EMAP			
Revalidação: (16)			
_____ 17 COAMB EMAP			

Código do Registro: EMAP-RSGA-29 Versão: 02 Data de revisão do template: 15/02/2019

Instrução de preenchimento

- Campo 01** Nome da empresa;
- Campo 02** Atividades a ser executada
- Campo 03** Tarefa descrita a ser efetuada na atividade
- Campo 04** Local a ser executada a atividade
- Campo 05** Data de início e fim da execução da atividade;
- Campo 06** Equipamentos e máquinas que serão utilizados na faina
- Campo 07** Quantidades de pessoas envolvidas na faina
- Campo 08** Descrição detalhada da tarefa e atividade;
- Campo 09** Descrição dos riscos ambientais da atividade
- Campo 10** Descrição das causas de possíveis ocorrências previstos nos riscos ambientais;
- Campo 11** Descrição das medidas de controle para cada risco ambiental detectado;
- Campo 12** Carimbo e assinatura da COAMB, na ausência do carimbo assinar nome completo e colocar matrícula;
- Campo 13** Carimbo e assinatura do representante da empresa ou responsável técnico da empresa (elaborador da AAT). Na ausência de carimbo assinar nome completo,
- Campo 14** Prazo da primeira extensão (não podendo ultrapassar 15 dias).
- Campo 15** Assinatura do técnico que efetuou a revalidação
- Campo 16** Prazo da segunda extensão do prazo (não podendo ultrapassar 15 dias).
- Campo 17** Assinatura do técnico que efetuou a revalidação